

REGLAS

Al margen un sello que dice: Secretaría de Educación.

**REGLAS DE OPERACIÓN
"BECAS JALISCO"
EJERCICIO 2021**

SECCIÓN I. PARTICULARIDADES DEL PROGRAMA

1. FUNDAMENTACIÓN Y MOTIVACIÓN JURÍDICA

Juan Carlos Flores Miramontes, Secretario de Educación del Estado de Jalisco, con fundamento en lo dispuesto por el artículo 3° párrafo primero de la Constitución Política de los Estados Unidos Mexicanos; artículos 6° y 7° de la Ley General de Desarrollo Social; artículos 1° párrafo tercero, 2°, 5°, 6° tercer párrafo, 7°, 8°, 9° fracción I, 15 fracción X y 16 de la Ley General de Educación; artículos 15 fracción IV, 36, 46 y 50 fracciones X, XI y XXII de la Constitución Política del Estado de Jalisco; artículos 2°, 3° numeral 1 fracción I, 5° numeral 1 fracciones I, IV, V y VI, 7° numeral 1 fracción III, 14 numeral 1, 15 numeral 1 fracciones I, V y IX, 16 numeral 1 fracción VII y 23 de la Ley Orgánica del Poder Ejecutivo del Estado de Jalisco; artículos 5°, 7° fracción II, 9°, 10, 13, 31 bis, 31 ter, 31 quáter, 31 quinquies, 32, 33 párrafo primero, 35 y 36 de la Ley de Desarrollo Social para el Estado de Jalisco; artículos 2°, 7°, 8°, 9°, 12, 13 fracción X, 45, 73, 115 y 118 de la Ley de Educación del Estado Libre y Soberano de Jalisco; artículos 19, 20, 101, 102 y 103 de la Ley del Presupuesto, Contabilidad y Gasto Público del Estado de Jalisco; 1°, 2°, 4°, 7°, 8° fracciones I y III, y 103 del Reglamento Interno de la Secretaría de Educación del Estado de Jalisco; artículo 19 del Decreto que contiene el Presupuesto de Egresos del Estado de Jalisco, para el periodo comprendido del 1 de enero al 31 de diciembre de 2021.

CONSIDERANDOS:

- I. De conformidad con lo establecido en el artículo 3° de la Constitución Política de los Estados Unidos Mexicanos, el cual señala que toda persona tiene derecho a recibir educación, además de que será el Estado quien impartirá y garantizará la calidad de la misma, como un derecho humano y aunado a ello priorizará en el interés superior de las niñas, niños, adolescentes y jóvenes en el acceso, permanencia y participación en los servicios educativos.
- II. Por su parte, la Ley General de Educación en los artículos 2°, 3°, 5°, 6°, 7°, 8°, 9° fracción I, 15 y 16, confiere que todos los habitantes del Estado, tienen derecho a recibir educación de calidad con las mismas oportunidades de acceso y permanencia; y que el Estado está obligado a prestar servicios educativos de calidad que garanticen el máximo logro de aprendizaje de los educandos, enfocados a contribuir al desarrollo integral y a favorecer el desarrollo de facultades para adquirir conocimientos, así como la capacidad de observación, análisis y reflexión críticos, en las personas; además, señala que la educación será universal, inclusiva, pública, gratuita y laica.

En la misma tesitura del ordenamiento legal citado, la educación perseguirá los fines establecidos en el artículo 15, así como los criterios señalados en el artículo 16 orientados a garantizar la transversalidad de estos criterios en los tres órdenes de gobierno.

Para ello, la autoridad educativa, podrá otorgar becas y demás apoyos económicos preferentemente a los estudiantes que enfrenten condiciones económicas y sociales que les impidan ejercer su derecho a la educación, situación que se contempla en el ordinal 9 en su fracción I, del referido constituyente.
- III. Atendiendo a lo anterior, el Plan Nacional de Desarrollo 2019-2024, considera que la educación es un derecho fundamental para el desarrollo social de todas las niñas, niños y adolescentes, por lo que se compromete a garantizar la educación en todos los niveles, con el fin de disminuir el rezago educativo.
- IV. En el ámbito estatal, el artículo 15 fracción IV de la Constitución Política del Estado de Jalisco, menciona que el Sistema Educativo Estatal se ajustará a los principios que se establecen en el artículo 3° de la Constitución Política de los Estados Unidos Mexicanos;

- V. La Ley de Educación del Estado Libre y Soberano de Jalisco, determina en los artículos 7°, 8° y 124, que todos los habitantes del Estado tienen derecho a recibir educación de calidad con las mismas oportunidades de acceso y permanencia; siendo la educación, un proyecto fundamental del ser humano que tiene como propósito su desarrollo integral, además de impulsar el desarrollo y la innovación tecnológica, y para garantizar lo anterior, el Estado podrá desarrollar programas tendientes a otorgar becas a los educandos.
- VI. Por su parte, el Plan Estatal de Gobernanza y Desarrollo de Jalisco 2018-2024, que establece dentro de sus resultados esperados, "Mejorar y aumentar la calidad y acceso educativo para consolidar las comunidades de aprendizaje para la vida, con el propósito de favorecer las condiciones de desarrollo individual y colectivo de la ciudadanía en correspondencia con las necesidades específicas de los grupos de personas en condiciones de desigualdad, vulnerabilidad y por lo tanto, de atención prioritaria...".
- VII. En coyuntura de lo antes plasmado, la Ley de Desarrollo Social para el Estado de Jalisco, en la fracción II del artículo 7°, reconoce y considera a la educación como un derecho para el desarrollo social.
- VIII. De conformidad con el artículo 23 de la Ley Orgánica del Poder Ejecutivo, la Secretaría de Educación es la dependencia encargada de dar cumplimiento a las obligaciones del Gobierno del Estado de Jalisco en materia educativa.
- IX. La Ley de Presupuesto, Contabilidad y Gasto Público del Estado de Jalisco, señala en los artículos 19, 20, 100, 101, 102 y 103; que el Estado deberá de garantizar el uso eficiente de los recursos en cada uno de los programas, así como instrumentar con oportunidad las medidas correctivas que racionalicen la aplicación de los recursos financieros, tomando en cuenta los objetivos contenidos en el Plan Estatal de Gobernanza y Desarrollo de Jalisco 2018-2024, visión 2030, y las prioridades de Gobierno, con la finalidad de medir el grado de cumplimiento de sus objetivos y metas.
- X. El Presupuesto de Egresos del Estado de Jalisco, obliga a las dependencias a elaborar, aprobar, publicar y poner a disposición las Reglas de Operación de los programas que brindan subsidios o apoyos públicos.
- XI. Abonado a lo anterior, el Reglamento Interno de la Secretaría de Educación, que en su artículo 8° fracción III faculta al Secretario de Educación, para emitir el presente documento; así como el artículo 103 faculta a la Dirección de Becas para realizar la planeación, vigilancia, ejecución y control de los diferentes programas de becas.
- XII. Para la interpretación de las presentes Reglas de Operación del programa "Becas Jalisco", para el ejercicio fiscal 2021, corresponde a la Dirección de Becas de la Secretaría de Educación, quien es la dependencia competente de conformidad a lo establecido en el artículo 103 del Reglamento Interno de la Secretaría de Educación.

2. ANTECEDENTES

Las presentes Reglas de Operación del Programa Becas Jalisco, se establecen por la Secretaría de Educación, como un instrumento regulatorio para el otorgamiento de becas a estudiantes de educación básica y normal. En ellas, se definen diversos aspectos referentes a su operación, a las y los beneficiarios y a las instancias normativas involucradas.

Respecto al programa, se realiza una amplia descripción de sus características tales como, la problemática que se pretende atender, sus objetivos y alcances, la población a la que está dirigida, características del apoyo que se otorga y la información general y presupuestaria del programa, en alineación con el Plan Estatal de Gobernanza y Desarrollo de Jalisco 2018 – 2024.

Asimismo, respecto a éste se definen los principales aspectos del proceso de otorgamiento de becas, entre los cuales se encuentran los criterios de elegibilidad de las y los posibles beneficiarios y requisitos que deben cubrir, las actividades de planeación, difusión, recepción de solicitudes, selección de las y los beneficiarios y entrega de apoyos.

Finalmente, se indican los mecanismos para la comprobación y verificación de resultados, la evaluación, aspectos de transparencia y rendición de cuentas, entre otros.

En referencia a las y los beneficiarios, se define sus derechos y obligaciones, así como las causas que propician la rescisión de la beca. Y en relación a las instancias educativas involucradas, se especifican las características de conformación del Comité Estatal de Becas Jalisco, las obligaciones y compromisos del mismo, así como de las diversas instancias educativas involucradas en el proceso.

El Programa Becas Jalisco, es una iniciativa del Gobierno del Estado, el cual inicia su operación en el año 2013, con el propósito fundamental de apoyar a que las y los alumnos en situación económica vulnerable, continúen y concluyan su educación básica o normal. Este programa fue creado para contribuir en aquellos sectores de la población estudiantil que requieren algún tipo de apoyo para superar las condiciones de marginación y desamparo en las que viven, mediante el otorgamiento de becas que permitan la permanencia, continuación y conclusión de los estudios de Educación Básica o Normal de esta población.

El Programa Becas Jalisco ha incrementado su cobertura desde el año 2013 en un 245 % hasta la última emisión de su convocatoria en el año 2020; esto permitió beneficiar a 11,929 estudiantes en dicho año. El historial de cobertura es el siguiente:

2.1 Como antecedentes de la cobertura del Programa de Becas:

Beneficiarios	2013	2014	2015	2016	2017	2018	2019	2020
Alumnas y alumnos de Educación Básica y Normal	4,870	3,650	4,757	4,876	4,700	11,115	11,418	11,929

Entre las principales modificaciones que ha tenido el programa, se encuentra la mejora en la descripción de los requisitos de selección de las y los beneficiarios, en su proceso y en la especificación de actividades que deben realizar las diferentes autoridades educativas involucradas, permitiendo tener una implementación más eficaz y mayor compromiso por parte del Comité Estatal de Becas Jalisco, que propicia que cada vez los apoyos lleguen de manera efectiva a las y los estudiantes que realmente lo requieren.

Finalmente, debe mencionarse que el Programa orienta sus esfuerzos para dar cumplimiento con lo dispuesto en la Ley de Educación del Estado Libre y Soberano de Jalisco que señala, que todos los habitantes del Estado tienen derecho a recibir educación con las mismas oportunidades de acceso, calidad, permanencia y pertinencia, reconociendo que la educación es el medio fundamental para adquirir, transmitir y acrecentar la cultura, siendo un proceso permanente que contribuya al desarrollo del individuo y a la transformación de la sociedad como factor determinante para la adquisición de conocimiento y para formar personas con sentido de solidaridad social.

El Programa atiende a alumnas y alumnos de escuelas públicas de educación básica, definiendo en las presentes reglas de operación y en la convocatoria, las características sociales, económicas y académicas de la población a la cual van dirigidas, estableciendo criterios para la igualdad de género, sin distinción de

condición física, social, cultural o étnica, incluyendo en todo momento una perspectiva de género evitando las desigualdades económicas, culturales y sociales entre mujeres y hombres.

Considerando políticas públicas orientadas a la disminución del abandono escolar y el incremento en la eficiencia terminal desde la experiencia a nivel nacional el Consejo Nacional de Evaluación de la Política de Desarrollo Social, emite en 2018 resultados del impacto y calidad de intervenciones federales y estatales de programas dirigidos a mejorar el desarrollo educativo de niñas, niños y adolescentes; en donde se puntualiza que “Las intervenciones de mayor impacto y con mayor calidad de la evidencia... incluyen las siguientes intervenciones: apoyos monetarios en forma de becas, donaciones, bonos y transferencias condicionadas, las cuales mostraron tener un alto efecto sobre el desempeño de los estudiantes en pruebas estandarizadas y sobre la mejora en variables del logro escolar...”, Fuente CONEVAL (2018), ¿Qué funciona y que no en desarrollo educativo de niñas, niños y adolescentes?.

3. DESCRIPCIÓN DEL PROBLEMA PÚBLICO Y LA INTERVENCIÓN

El programa se establece como una estrategia que permite compensar las carencias y evitar que las alumnas y los alumnos en situación económica vulnerable, abandonen la educación básica o normal, promoviendo la equidad en el sector educativo con un incentivo económico.

Actualmente el Programa lo coordina la Secretaría de Educación a través de la Dirección de Becas, dependiente de la Dirección General de Programas Estratégicos, cuyo objetivo es otorgar becas bajo los propósitos fundamentales siguientes:

- a) Favorecer a las y los educandos de escasos recursos que, por su situación económica vulnerable, están en riesgo de abandonar sus estudios y que, además, se esfuerzan por alcanzar y mantener un buen desempeño académico, en escuelas públicas de educación básica o normal.
- b) Lograr la equidad educativa mediante la ampliación de oportunidades de acceso y permanencia a los programas educativos de instituciones públicas de educación básica y normal.
- c) Apoyar en la reducción del abandono escolar y propiciar la terminación oportuna de los estudios mediante el otorgamiento de apoyos que fomenten una mayor permanencia de las y los estudiantes de educación básica y normal.

Con el Programa Becas Jalisco, se pretende incidir en los indicadores de abandono escolar y eficiencia terminal, los cuales se anotan como referencia tomada del Sistema Nacional de Información Estadística Educativa de la Secretaría de Educación Pública:

Tabla 1. Reporte de Indicadores Educativos de 2016 a 2020

Indicador Educativo	2016-2017			2017-2018			2018-2019			2019-2020		
	Nacional	Jalisco	Posición	Nacional	Jalisco	Posición	Nacional	Jalisco	Posición	Nacional	Jalisco	Posición
Abandono escolar en Primaria	1.06	0.95	20	0.51	0.50	17	0.69	0.66	19	0.74	0.72	21
Abandono escolar en Secundaria	5.27	5.65	20	4.57	4.92	18	4.77	5.10	19	4.24	4.47	20
Abandono escolar en Educación Normal	4.95	4.31	14	5.28	3.67	08	5.21	2.97	08	5.04	3.22	07
Eficiencia Terminal en Primaria	97.84	95.46	28	97.46	96.38	21	96.16	95.27	22	95.60	94.36	24
Eficiencia Terminal en Secundaria	85.54	84.39	19	86.03	84.57	21	86.30	85.25	20	85.54	85.82	20

Fuente. Reporte de Indicadores del Sistema Nacional de Información Estadística Educativa de la Secretaría de Educación Pública (noviembre, 2020).

3.1 Identificación, definición y descripción del problema o necesidad.

a) Definición del problema: En el estado de Jalisco, se identifica un significativo porcentaje de alumnas y alumnos en situación de abandono escolar en educación básica y normal que repercute en la eficiencia terminal de dichos niveles educativos. Entre otros factores, esta situación se le atribuye a la vulnerabilidad económica de las familias.

b) Estado actual del problema: En Jalisco el indicador de abandono escolar en ciclo 2019-2020 en Educación Primaria es del 0.72%, y en Educación Secundaria este incrementa a un 4.47%, y en educación normal de 3.22%.

El Consejo Nacional de Evaluación de la Política de Desarrollo Social (2018), pág. 14, enuncia las Causas inmediatas y subyacentes del bajo desarrollo educativo de niños, niñas y adolescentes en lo que respecta al incremento de la deserción, reprobación e inasistencia escolar, donde entre ellas se establece el aumento del embarazo adolescente, como uno de los más significativos, “según cifras de la ENOE en el primer trimestre de 2018 el 0.08% de las mujeres de 12 a 14 años ha tenido al menos un hijo, mientras que en las mujeres de 15 a 19 años este porcentaje es de 8.9%, y en el siguiente rango de edad, de 20 a 24 años, el porcentaje se incrementa al 41.5%. Esta situación representa otro factor asociado a la deserción escolar de las mujeres, sobre todo en secundaria...”

Otro de los factores enunciados apunta a las insuficientes estrategias dirigidas a la atención de minorías étnicas y grupos vulnerables. Por lo que es necesario considerar la ejecución del programa Becas Jalisco desde una perspectiva de género, en aras de disminuir el abandono escolar por aquellas circunstancias atribuibles a este aspecto.

c) Experiencias de atención: En el ámbito nacional, diversos estados han establecido programas de apoyo para combatir el abandono escolar causado por falta de recursos económicos. No obstante, este programa ha operado desde el año 2013 en el estado de Jalisco., evolucionando en su esquema de ejecución y en el impacto de la población.

En el plano internacional, con base en la investigación publicada en la revista Estudios de economía^[1], en la cual se estudia el efecto de las becas y ayudas al estudio en las tasas de éxito escolar en el nivel secundario postobligatorio en España, así como el impacto diferencial (por subgrupos poblacionales) de dichas ayudas públicas en el rendimiento educativo, los resultados indican que las becas incrementan en más de 20% las posibilidades de finalizar con éxito el nivel secundario postobligatorio con la edad teórica de finalización, para

el caso de dos individuos con similares características. Asimismo, se confirma la existencia de un efecto diferencial positivo en el caso de las mujeres y de los alumnos provenientes de hogares desfavorecidos.

Asimismo, según el informe de la UNESCO de julio de 2019 “El mundo está fuera de camino para cumplir con sus compromisos de educación para 2030” si las tendencias actuales continúan; en 2030, cuando todos los niños deberían estar en la escuela, uno de cada seis de entre 6 y 17 años seguirá excluido. Muchos niños todavía abandonan la escuela: para 2030, sólo seis de cada diez jóvenes completarán la educación secundaria. Existe un riesgo real de que el mundo no cumpla con sus promesas educativas sin una rápida aceleración del progreso. No sólo el objetivo de la finalización de la educación primaria y secundaria está muy lejos, sino que el llamado a centrarse en la equidad debe priorizarse para que se cumplan los objetivos. Sólo el 4% de los niños de las familias más pobres, pero el 36% de los de las familias más ricas, completan la escuela secundaria superior en los países de bajos ingresos en la actualidad.

d) Árbol de problemas o cadena causal:

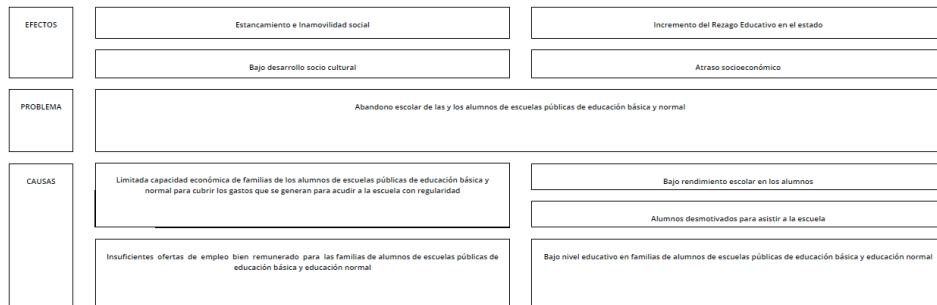

3.2 Descripción de la lógica de la intervención.

A través del otorgamiento de becas económicas a alumnas y alumnos de Educación Básica y Normal se pretende favorecer las condiciones de desarrollo individual y colectivo de la ciudadanía, para contribuir a mejorar el índice de permanencia y disminuir el abandono escolar.

La entrega de los apoyos (becas), resulta de una estrategia de intervención que apuesta a mejorar los indicadores educativos de abandono escolar y eficiencia terminal, como una de las varias alternativas derivadas de políticas públicas aplicadas a nivel nacional y estatal. Esta alternativa tiene precedente desde los resultados emitidos por el CONEVAL (2018), en el documento ¿Qué funciona y que no en desarrollo educativo de niñas, niños y adolescentes?, donde señala que “Las becas condicionadas a la asistencia aumentan la probabilidad de que los estudiantes de primaria y secundaria terminen la preparatoria. Además, la asignación de becas para mujeres tiene un impacto positivo, en niveles educativos de secundaria y preparatoria, sobre el desempeño en pruebas de matemáticas, la tasa de inscripción, así como la reducción de la participación laboral en edad escolar y en la incidencia de matrimonios y embarazos.”.

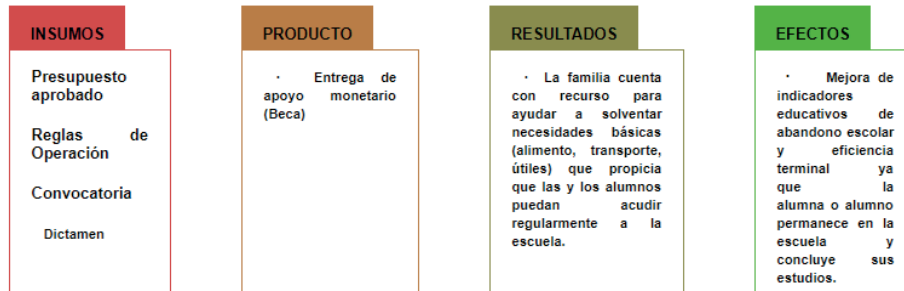

4. INFORMACIÓN BÁSICA

4.1 INFORMACIÓN GENERAL										
Nombre Oficial del Programa	Programa Becas Jalisco									
Modalidades de Apoyo	Apoyo económico: Monetario									
Derecho social y humano	Apoyo en especie									
	Derecho a la educación.									
4.2 ALINEACIÓN CON EL PLAN ESTATAL DE GOBERNANZA Y DESARROLLO										
Eje sectorial: Desarrollo económico	Desarrollo social									
Temática:	Educación									
Resultado general:	Mejorar la calidad y acceso educativo para consolidar las comunidades de aprendizaje para la vida, con el propósito de favorecer las condiciones de desarrollo individual y colectivo de la ciudadanía									
Resultado específico:	Impulsar la vinculación, articulación y corresponsabilidad entre los niveles educativos, instancias gubernamentales y otros sectores de la sociedad para fortalecer el desarrollo educativo mediante proyectos innovadores									
Objetivo de Desarrollo Sostenible:	Objetivo 4. Educación de Calidad y Objetivo 10. Reducción de las desigualdades									
4.3 INFORMACIÓN ADMINISTRATIVA - ORGANIZACIONAL										
Dependencia o unidad responsable	Secretaría de Educación									
Dirección general o unidad ejecutora de gasto	00149 Dirección General de Programas Estratégicos.									
Dirección o unidad operativa	PP-133 Dirección de Becas.									
4.4 INFORMACIÓN PROGRAMÁTICA - PRESUPUESTAL										
Tipo de programa	Social									
Presupuesto autorizado	18230000									
Clave presupuestaria	\$ 18,230,000.00 0400000149133114421									
Partida del gasto	4421									
Clave del programa presupuestario	Clave 133									
Nombre del programa presupuestario	Programa Becas Jalisco									
Gastos de operación	<table style="width: 100%; border: none;"> <thead> <tr> <th style="text-align: left;">Monto</th> <th style="text-align: left;">Porcentaje</th> <th style="text-align: left;">Clave presupuestal</th> </tr> </thead> <tbody> <tr> <td colspan="3">Uso de los gastos de operación</td> </tr> <tr> <td colspan="3">No aplica por que se atiende con la operación misma de la dependencia.</td> </tr> </tbody> </table>	Monto	Porcentaje	Clave presupuestal	Uso de los gastos de operación			No aplica por que se atiende con la operación misma de la dependencia.		
Monto	Porcentaje	Clave presupuestal								
Uso de los gastos de operación										
No aplica por que se atiende con la operación misma de la dependencia.										

SECCIÓN II. OBJETIVOS Y ALCANCES DEL PROGRAMA

5. OBJETIVOS

5.1 Objetivo General.

Disminuir el índice de abandono escolar de alumnas y alumnos de educación básica y normal que estudian en escuelas públicas y que requieren algún tipo de apoyo para superar las condiciones de marginación y desamparo en las que viven.

5.2 Objetivos específicos:

a) Proporcionar un apoyo económico (beca) a las y los estudiantes del Estado de Jalisco, que tengan deseos de superación para que puedan continuar, permanecer y concluir con su formación académica en los niveles de educación pública básica.

b) Proporcionar un apoyo económico (beca) a las y los estudiantes del Estado de Jalisco, que tengan deseos de superación para que puedan continuar, permanecer y concluir con su formación académica en educación normal pública.

6. POBLACIÓN POTENCIAL Y OBJETIVO

6.1 Población Potencial:

631,775 alumnas y alumnos de educación básica (primaria y secundaria) y 3,787 alumnos y alumnas de educación normal, de escuelas públicas del Estado de Jalisco.

Para determinar la población potencial se toma como base la estadística oficial, correspondiente al ciclo escolar 2019-2020 en el que se considera únicamente a aquellos alumnos y alumnas con promedio mayor a 8 en el ciclo escolar 2019-2020, e inscritos en planteles de sostenimiento público, lo que corresponde a una matrícula de 435,599 alumnas y alumnos de educación primaria y 196,156 de educación secundaria, según información proporcionada por la Dirección de Control Escolar de la Secretaría de Educación con base en el formato 911.

6.2 Población Objetivo:

12,000 alumnas y alumnos del Estado de Jalisco que cursen los niveles de educación básica y 100 alumnas y alumnos de educación normal, en situación económica vulnerable y ubicados en municipios de alto índice de marginación, que requieren de apoyos económicos para continuar sus estudios en los niveles antes mencionados. El número de beneficiarios podrá modificarse de conformidad con la demanda de las solicitudes de las becas, las cuales estarán sujetas con la disponibilidad presupuestal del ejercicio fiscal correspondiente.

La autorización y suficiencia presupuestal 2021 determinará el total de alumnas y alumnos de educación básica y de educación normal a beneficiarse con el apoyo económico. Dicha cobertura del programa asciende a una proporción de 1.89%, respecto al total de alumnas y alumnos de educación básica, y a un 2.6% respecto al total de alumnas y alumnos de educación normal.

7. COBERTURA GEOGRÁFICA

El Programa a través de dos convocatorias (periodo enero-junio y periodo septiembre – diciembre), está abierto a las y los alumnos de los 125 municipios del Estado; sin embargo, tendrán más posibilidades aquellas y aquellos solicitantes de escuelas indígenas, especiales y nocturnas, y las y los alumnos que comprueben con documento emitido por una institución pública de salud que tienen una discapacidad y/o algún progenitor fallecido, así como aquellas y aquellos estudiantes de escuelas ubicadas en escuelas de los municipios de mayor índice de marginación; siempre y cuando cumplan con los criterios de elegibilidad y requisitos establecidos en las presentes Reglas de Operación.

8. PROGRAMAS POTENCIALMENTE COMPLEMENTARIOS

8.1 PROGRAMAS ESTATALES:

Programa “Mi pasaje” para estudiantes.

Programa, “Recrea, Educando para la vida”, apoyo de mochila útiles, uniforme y calzado escolar.

8.2 PROGRAMAS FEDERALES:

Programa de becas de educación básica para el bienestar “Benito Juárez”.

Beca Bienestar para las Familias de Educación Básica

8.3 PROGRAMAS MUNICIPALES:

Programa “Becas a Estudiantes de Secundaria”, municipio de Tlajomulco de Zúñiga.

SECCIÓN III. OPERACIÓN Y GESTIÓN

9. CARACTERÍSTICAS DE LOS APOYOS

9.1 Tipos o modalidades de beneficios o apoyos.

El Programa otorga apoyos económicos a estudiantes de educación básica y normal de escuelas públicas.

9.2. Cantidades (montos) y rangos de beneficios o apoyos.

La Secretaría de Educación, emitirá las convocatorias en las que se establezcan los requisitos para participar en el programa.

a) Para las y los alumnos de educación básica, las becas consistirán en un pago único de \$1,800.00 (mil ochocientos pesos 00/100 M.N.) para los solicitantes del periodo enero – junio y un pago único de \$1,200.00 (mil doscientos pesos 00/100 M.N.) para los solicitantes del periodo septiembre – diciembre.

b) Para las y los alumnos de educación normal, las becas consistirán en un pago único de \$2,760.00 (dos mil setecientos sesenta pesos 00/100 M.N.) para los solicitantes del periodo enero – junio y un pago único de \$1,840.00 (mil ochocientos cuarenta pesos 00/100 M.N.) para los solicitantes del periodo septiembre – diciembre.

10. SELECCIÓN DE BENEFICIARIOS

10.1. Beneficiarios.

Serán beneficiarios del Programa aquellas alumnas y alumnos que cumplan con los requisitos y criterios de elegibilidad determinados en las presentes Reglas de Operación y de conformidad con la suficiencia presupuestal del programa.

10.2. Criterios de elegibilidad.

- a) Ser mexicano residente en el estado de Jalisco y contar con su CURP.
- b) Estar inscrito en una institución pública de educación básica (primaria y secundaria) o de educación normal y ser alumno regular.
- c) Haber cursado en una escuela pública, el ciclo escolar anterior inmediato a aquel en que solicite la beca y haber obtenido un promedio escolar mínimo de 8 (ocho). Para alumnos de educación básica y educación normal.
- d) Haber cursado en una escuela pública, el ciclo escolar anterior inmediato a aquel en que solicite la beca y haber obtenido un promedio escolar mínimo de 6 (seis). Para alumnos de centros de atención múltiple (CAM)
- e) No ser alumna o alumno de primer año de primaria.
- f) Solicitantes de escuelas indígenas, especiales y nocturnas, así como las y los alumnos que comprueben con documento emitido por una institución de salud pública que tienen una discapacidad y que cumplan los requisitos.
- g) Solicitantes cuyos padres (uno o ambos) hayan fallecido.
- h) Solicitantes con menores ingresos económicos familiares.
- i) Con el fin de beneficiar a un mayor número de familias, se otorgará beca solamente a una alumna o alumno integrante de esta.
- j) Que el beneficiario no cuente con algún beneficio equivalente de tipo económico otorgado para su educación por organismo público o privado del Estado de Jalisco al momento de solicitar la beca y durante el tiempo que reciba los apoyos, excepto los programas de ayuda que se otorgan de manera general.
- k) La familia de la alumna o alumno no deberá tener ingresos iguales o mayores a dos salarios mínimos, considerando en ellos las ayudas económicas que ya estén recibiendo.
- l) Los gastos mensuales de las familias no deberán ser mayores a los ingresos que están manifestando.
- m) Los padres de familia o tutores de las y los alumnos solicitantes (educación básica y/o educación normal), no deberán ser empleados o funcionarios públicos de ningún nivel de gobierno.
- n) Solicitantes de escuelas ubicadas en municipios de mayor índice de marginación.

La Secretaría de Educación a través del Comité Estatal de Becas Jalisco y la Dirección de Becas adscrita a la Dirección General de Programas Estratégicos es la instancia competente realizar la selección final de los beneficiarios del Programa y está obligada a la operación del mismo bajo todas las leyes aplicables.

10.3. Requisitos.

Para que las y los estudiantes aspiren a formar parte del padrón de beneficiarios de este Programa deberán de cumplir con las siguientes disposiciones:

a) Registrar la solicitud a través de la página de internet de la Secretaría de Educación <http://sistemas.sej.jalisco.gob.mx/becasjalisco/>

b) Subir al sistema de becas en la página <http://sistemas.sej.jalisco.gob.mx/becasjalisco/> la siguiente documentación debidamente escaneada, descargar e imprimir el acuse de recibido (hoja 4). En caso de que la solicitud sea pre aprobada, debe anexarlo a la solicitud y entregar éstos mismos documentos en físico en la Delegación Regional de Servicios Educativos que corresponda:

- Copia del acta de nacimiento.
- Copia de boleta de calificaciones del último ciclo escolar.
- Comprobante de domicilio no mayor a tres meses (Luz, teléfono, agua, predial, contrato de arrendamiento, certificado parcelario, cesión de derechos, cable o internet).
- Copia de Acta de Defunción de alguno o ambos padres, (según sea el caso).
- Comprobantes de gastos con vigencia no mayor a tres meses (luz, teléfono, agua, predial, renta, cable, internet, etc.).
- Recibos de nómina de ingresos de quienes trabajan en la familia y viven en la casa, amparando un mes anterior. Quienes no estén en condiciones de obtener dicho recibo por las características del empleo, podrán presentar una carta bajo protesta de decir verdad en la que manifiesten los ingresos familiares y empleo en que trabaja.
- Copia de credencial de votar (INE o IFE) vigente de los padres o tutores.
- Carta aclaratoria, por si se tiene que explicar alguna situación en relación a la anterior documentación, o una necesidad importante. Esta carta no sustituye por ningún motivo la comprobación de gastos o requisitos anteriores.

10.4. Derechos y obligaciones.

Todas las personas tienen derecho a recibir un trato digno, respetuoso, oportuno, con calidad y equitativo, sin discriminación alguna.

Asimismo, todas las personas tienen derecho a recibir información de manera clara y oportuna sobre la realización de trámites, requisitos y otras disposiciones para participar en el Programa.

Las y los beneficiarios del Programa, tienen, además, los siguientes derechos y obligaciones:

10.5 Derechos de las y los beneficiarios

Las y los beneficiarios a que se refieren las presentes Reglas de Operación gozarán de los siguientes derechos:

- a) Recibir oportunamente el pago de la beca de acuerdo con lo señalado en el dictamen correspondiente.
- b) Respeto a los derechos humanos y a la igualdad de género, así como la salvaguarda de los derechos civiles, sociales, culturales y ambientales.

10.6 Obligaciones de las y los beneficiarios.

- a) Mantener una buena conducta respetando las normas internas de la escuela en cuanto a disciplina.
- b) Ser alumna o alumno regular de educación básica y/o educación normal y mantener un promedio mínimo de 8.0 (ocho) o su equivalente durante sus estudios.
- c) Ser alumna o alumno activo de educación especial (CAM) y mantener un promedio mínimo de 6.0 (seis) o su equivalente durante sus estudios.
- d) Abstenerse de ejercer, durante su estancia en la escuela, cualquier actividad que distraiga los objetivos del Programa de estudios de la institución educativa.
- e) Participar en los Comités de Contraloría Social.

10.7 Causas de rescisión de la beca.

El Comité Estatal de Becas Jalisco autoriza a la Dirección de Becas, el dictamen acerca de la procedencia de la cancelación de la beca a fin de que se suspenda la entrega del monto de la beca, en los casos siguientes:

- a) Por la muerte del beneficiario.
- b) Por renuncia expresa a la beca.
- c) Por perder la calidad de alumno regular y /o activo.
- d) Por abandonar los estudios para los que fue otorgada la beca.
- e) Por incumplir las obligaciones establecidas en las presentes reglas.
- f) Por haber proporcionado información y/o documentos falsos.

Para formalizar la rescisión de la beca, la Dirección de Becas realizará un acta circunstanciada adjuntando las evidencias que para tal efecto se consideren pertinentes, en dicha acta se relatarán los hechos que propician la rescisión, fundamentándolos en las Reglas de Operación.

El acta y las evidencias correspondientes, serán presentadas ante el Comité Estatal de Becas Jalisco para su aprobación, misma que deberá quedar asentada en el acta de sesión en curso.

10.8 Integración del Comité Estatal de Becas Jalisco

El órgano colegiado responsable del análisis de las propuestas y del dictamen de becas, será el Comité Estatal de Becas Jalisco; el cual estará integrado por los siguientes representantes de la Secretaría de Educación, quienes contarán con voz y voto:

- a) Titular de la Subsecretaría de Administración.

- b) Titular de la Subsecretaría de Educación Básica.
- c) Titular de la Dirección General de Planeación.
- d) Titular de la Dirección General de Delegaciones Regionales.
- e) Titular de la Dirección General de Programas Estratégicos.
- f) Titular de la Dirección de Asuntos Jurídicos.
- g) Titular de la Dirección de Educación Normal.
- h) Titular de la Dirección de Becas.
- i) Titular de la Dirección de Tecnologías de la Información.

El Comité Estatal de Becas Jalisco, será presidido por el Titular de la Dirección General de Programas Estratégicos, teniendo como Secretario Técnico al Titular de la Dirección de Becas.

Por cada representante titular, se nombrará a un suplente que lo cubra en sus ausencias, notificándolo por escrito al Comité Estatal de Becas Jalisco.

Los cargos de las personas que integran el Comité Estatal de Becas Jalisco, son honoríficos y serán vigentes durante el ejercicio fiscal objeto de las presentes Reglas de Operación.

10.9 Las sesiones del Comité Estatal de Becas Jalisco.

- a) El Comité Estatal de Becas Jalisco sesionará presencial y/o virtualmente obligatoriamente por los siguientes motivos:
 - Instalación anual del comité.
 - Aprobación de convocatorias (periodo enero – junio y periodo septiembre –diciembre).
 - Aprobación de dictamen de beneficiarios (periodo enero – junio y periodo septiembre – diciembre).
- b) De manera adicional, el Comité Estatal de Becas Jalisco podrá reunirse a petición de cualquiera de los titulares de las instancias que lo conforman, siendo convocados a través del Secretario Técnico.
- c) El Comité Estatal de Becas Jalisco sesionará válidamente con la asistencia de cuando menos la mitad más uno de sus integrantes. Las decisiones se tomarán por mayoría de votos y el Presidente tendrá el voto de calidad.
- d) El Comité Estatal de Becas Jalisco, podrá invitar a sus sesiones, a quienes considere necesario, para el buen desarrollo del dictamen de las becas, con derecho a voz más no de voto.
- e) Por cada sesión el Secretario Técnico deberá levantar el acta correspondiente a la sesión, llevar el control de las mismas y hacer llegar una copia a cada integrante del Comité Estatal de Becas Jalisco.

10.10 El Comité Estatal de Becas Jalisco, tendrá las siguientes facultades y obligaciones:

- a) Elaborar la propuesta de las convocatorias, para su posterior suscripción por parte del Secretario de Educación.
- b) Aprobar la asignación de becas (dictamen) y su publicación en la página <http://sistemas.sej.jalisco.gob.mx/becasjalisco/> misma que podrá ser consultada por cada uno de los solicitantes a partir de la curp registrada, considerando que al ser menores de edad la unidad ejecutora del gasto está obligada a la protección de datos en medios y de acceso público.
- c) Asegurar que la participación de mujeres y hombres en la solicitud y elegibilidad de las becas que proporciona el presente programa, sea en igualdad de oportunidades, por lo que, la condición de mujer u hombre no será motivo de restricción en la participación y elegibilidad en la obtención de los apoyos.
- d) Dictaminar los casos de suspensión y cancelación de las becas.
- e) Autorizar el otorgamiento de becas a solicitantes en situaciones extraordinarias.
- f) Reasignar dentro del nivel educativo las becas que los beneficiarios no recojan en el tiempo estipulado o aquellas que no acrediten los requisitos para recibir el beneficio; de manera excepcional, en el caso de que las becas destinadas para Educación Normal no se puedan asignar en su totalidad, las mismas podrán ser re etiquetadas y aplicadas a Educación básica, incluso entre el periodo A y el B.
- g) Resolver sobre las controversias que se susciten con motivo de la aplicación de las presentes Reglas de Operación.
- h) Del proceso de dictaminación se realizará considerando las solicitudes de las y los estudiantes que cumplan con los requisitos y criterios de elegibilidad en el orden en el que se establezcan y autoricen en sesión ordinaria del Comité, a través del tratamiento de la información (bases de datos) registrada en la plataforma por las y los solicitantes, aplicando los filtros de acuerdo a dicho orden de prioridad.

11. PROCESO DE OPERACIÓN O INSTRUMENTACIÓN

Con fundamento en el artículo 103 del Reglamento Interno de la Secretaría de Educación, la instancia ejecutora y responsable de la promoción y los recursos de este Programa será la Secretaría de Educación, a través de la Dirección de Becas adscrita a la Dirección General de Programas Estratégicos, en el marco de las disposiciones de las presentes Reglas de Operación y de la normativa aplicable.

11.1 Instancia Normativa:

La Secretaría de Educación, a través de la Dirección de Becas adscrita a la Dirección General de Programas Estratégicos, es la instancia facultada para interpretar las presentes Reglas de Operación.

11.2 Coordinación Institucional:

La Secretaría de Educación, establecerá los mecanismos de coordinación necesarios para garantizar que sus programas y acciones no se contrapongan, afecten o presenten duplicidades con otros programas y acciones del Gobierno Estatal. La coordinación institucional y vinculación de acciones, buscará potenciar el impacto de los recursos, fortalecer la cobertura del Programa, explotar la complementariedad y reducir los gastos administrativos.

11.3 Atribuciones, Operación y Ejecución de las Acciones

La operación de este Programa estará bajo la responsabilidad de la Secretaría de Educación, a través de la Dirección de Becas adscrita a la Dirección General de Programas Estratégicos, misma que será la responsable de lo siguiente:

Con base en el artículo 103 y 104 del Reglamento interno de la Secretaría de Educación, la Dirección de Becas coordinará las siguientes acciones:

a) Planeación:

I. Realizar la propuesta del presupuesto para el programa Becas Jalisco, de la Secretaría de Educación.

II. Establecer, con base en las necesidades existentes y presupuesto asignado a este rubro, los porcentajes de asignación para distribuir dicho presupuesto a los Niveles Educativos, así como el monto de la beca económica.

III. Elaborar, reproducir y proporcionar a través de la página de internet las convocatorias en las que se establezcan las bases sobre las que serán otorgadas las becas, así como las formas y los medios de solicitud de las becas.

b) Difusión:

II. La difusión de las convocatorias del Programa de Becas Jalisco se hará del conocimiento de la población, para que conozcan los requisitos y los criterios de elegibilidad a través de los medios de comunicación de su respectiva página de internet www.portalsej.jalisco.gob.mx/convocatorias/ así como mediante comunicación directa en las escuelas a través de los titulares de Educación Básica, Educación Normal y Delegaciones Regionales.

c) Recepción de solicitudes:

I. Las y los estudiantes que deseen obtener apoyo de este Programa de Becas, deberán cumplir con los requisitos establecidos en las presentes Reglas de Operación y Convocatoria correspondiente, debiendo consultar las bases en la siguiente página: www.portalsej.jalisco.gob.mx/convocatorias/, además de cumplir con los requisitos establecidos en el Inciso b) del numeral 10.3 de las presentes Reglas de Operación.

II. Posterior a la publicación de la convocatoria, la Dirección de Becas recibirá de las Delegaciones Regionales previa validación de dicha instancia, la relación de solicitantes de becas que se registraron, entregaron expediente completo y se validaron como candidatas para el otorgamiento de la beca. Cada Delegación Regional resguardará los expedientes para cualquier revisión posterior a este proceso.

a. Selección de las y los beneficiarios:

I. Las Delegaciones Regionales realizarán la validación de los expedientes de las solicitudes de beca, cerciorándose de que se dé cumplimiento a lo estipulado en las presentes Reglas de Operación y a la Convocatoria correspondiente.

II. La Dirección de Becas recibirá de las Delegaciones Regionales previa validación, la relación de solicitantes de becas que se registraron, entregaron expediente completo y se validaron como candidatos para el otorgamiento de la beca conforme a los requisitos establecidos en

la Convocatoria. La DRSE resguardará los expedientes para cualquier revisión posterior a este proceso.

- III. Toda solicitud que sea entregada por las Delegaciones Regionales a la Dirección de Becas que no cumpla con lo estipulado en las presentes Reglas de Operación y la convocatoria correspondiente, será descartada.
- IV. El Comité Estatal de Becas Jalisco se reunirá para dictaminar las solicitudes procedentes con base en las Reglas de Operación y autorizará la publicación de los resultados a través de la página de internet de la Secretaría de Educación.
- V. Las becas que las y los beneficiarios no recojan en el tiempo estipulado o que no acrediten los requisitos para recibir el beneficio, podrán ser reasignadas dentro del nivel educativo que corresponda. De manera excepcional, si las becas destinadas para Educación Normal no se pueden asignar en su totalidad, podrán ser aplicadas y reetiquetadas a Educación Básica, por acuerdo del Comité Estatal de Becas Jalisco.
- VI. Las Delegaciones Regionales entregarán para su resguardo a la Dirección de Becas previa validación, (en un plazo no mayor a 30 días naturales) los expedientes que fueron dictaminados como favorables a fin de que estén disponibles para posibles revisiones.

11.4 Esquema general de operación.

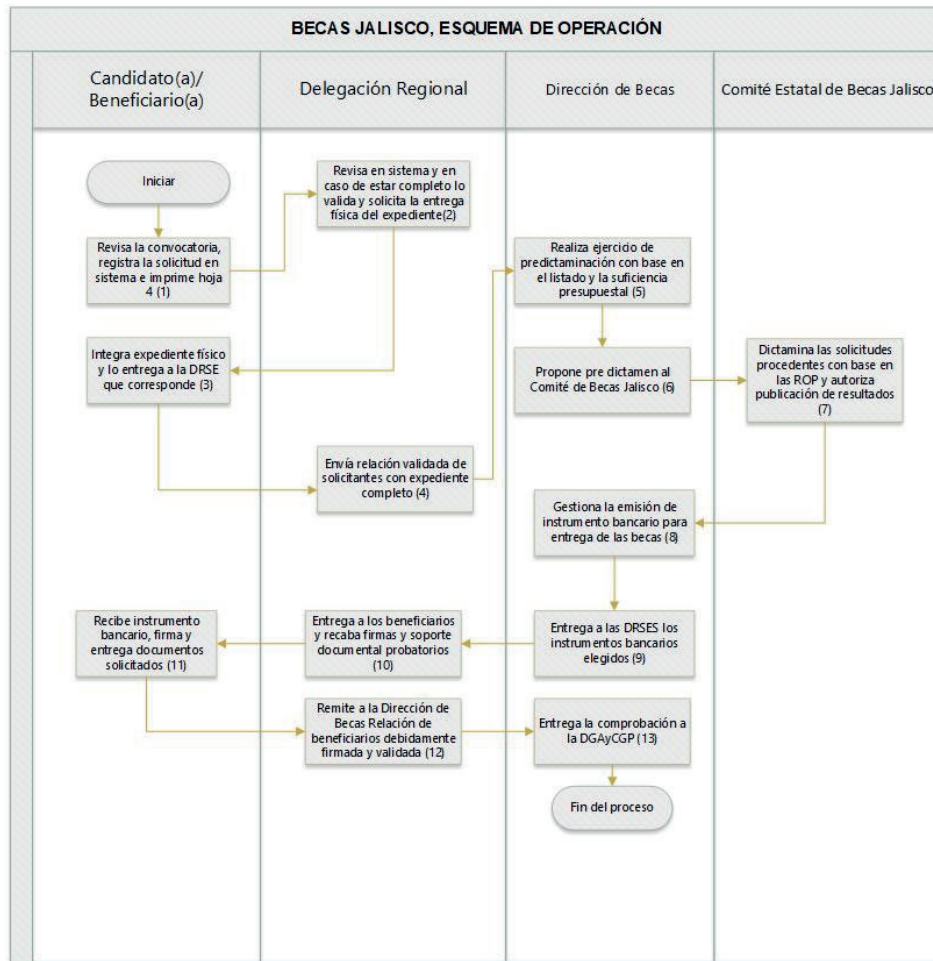

b. Producción y/o distribución de bienes o servicios.

- I. Con base en la suficiencia presupuestal, los criterios de elegibilidad y en los requisitos de selección de las presentes Reglas de Operación, la Dirección de Becas elaborará la relación de pago de beneficiarios, así como la base de datos para la creación del método de pago bancario que se determine, pudiendo ser estos a nombre de la madre, padre o tutor al ser menores de edad.
- II. Una vez elaborada la relación de pago a los beneficiarios, se hará llegar a la Dirección General de Análisis y Control del Gasto Público de la Secretaría de Educación, para la gestión de los pagos respectivos y la creación del método del pago bancario que se haya determinado.

c. Entrega de apoyos:

- I. El apoyo es personal e intransferible, no requiere para su obtención la intervención de un tercero o gestor, y se entregará a través de la estructura de las Delegaciones Regionales de manera directa a la beneficiaria o beneficiario en caso de educación normal, y a la madre, padre o tutor para el caso de estudiantes de Educación Básica; para tal efecto la beneficiaria o el beneficiario deberá entregar copia de identificación oficial vigente del beneficiario en caso de educación normal, y de la madre, padre o tutor en el caso de estudiantes de Educación Básica y en ambos casos entregar también la boleta actual de estudios.
- II. Bajo ninguna circunstancia la beneficiaria o el beneficiario debe entregar cantidad alguna a personal de la Secretaría de Educación o algún otro por concepto de gastos, gestiones, trámites, comisiones o gratificaciones a fin de obtener el apoyo.
- III. La Dirección de Becas entregará a cada Delegación Regional de Servicios Educativos (DRSE) la relación del instrumento bancario elegido según corresponda para la distribución de apoyos a los beneficiarios, acompañada del recibo que ampara el monto de las becas otorgadas.
- IV. Es responsabilidad de las Delegaciones Regionales entregar el instrumento bancario elegido a las o los alumnos beneficiarios, debiendo solicitar a la madre, padre o tutor de las y los alumnos de educación básica, copia simple de identificación oficial VIGENTE y recabando la firma del mismo en la relación de beneficiarios correspondiente; en el caso de los beneficiarios de Educación Normal, el propio beneficiario será quien plasme su firma y entregará copia de su identificación oficial VIGENTE.
- V. Una vez distribuidos los instrumentos bancarios elegidos a los beneficiarios, las Delegaciones Regionales, regresarán a la Dirección de Becas el contrato bancario y la relación de beneficiarios debidamente firmada por los beneficiarios a quienes les fue entregada, en caso de que éste sea mayor de edad, o por la madre, padre o tutor en caso de menores de edad. La relación de beneficiarios además deberá ser firmada por la persona habilitada y el Director de la DRSE, debiendo integrar las copias de las identificaciones oficiales y boletas de calificaciones que amparen la entrega de becas, según se especifica en el punto anterior.
- VI. Los instrumentos bancarios elegidos que no hubieran sido entregados, serán devueltos a la Dirección de Becas sin tachaduras o enmendaduras, mediante oficio en el que se listen los mismos. Lo anterior, para la debida comprobación en el tiempo establecido por la autoridad competente.
- VII. La Dirección de Becas realizará el cotejo correspondiente, entre los apoyos que fueron entregados a las y los beneficiarios y los devueltos, la firma de la relación de las y los beneficiarios y la entrega de documentos probatorios, según se establece en las presentes Reglas de Operación. En caso de inconsistencias la Dirección de Becas informará por escrito a la Dirección General de Delegaciones Regionales y a las Delegaciones Regionales, las cuales contarán con un máximo de cinco días hábiles para solventarlas. En caso de no ser solventadas, se omitirá el depósito del pago al beneficiario y se procederá a la cancelación del instrumento bancario destinado para el pago.
- VIII. La Dirección General de Análisis y Control del Gasto Público, hará del conocimiento de la Dirección de Becas las fechas en que debe realizarse la comprobación del gasto. A su vez, la Dirección de Becas informará a la Dirección General de Delegaciones Regionales la fecha límite. Lo anterior, podrá registrarse como acuerdo del Comité Estatal de Becas Jalisco.

d. Seguimiento a beneficiarios:

La Dirección de Becas deberá actuar conforme a los principios de igualdad de género y derechos humanos, para prevenir la discriminación de personas, o grupo de personas por sexo, origen étnico, preferencia sexual o por discapacidad y atender de forma oportuna cualquier solicitud realizada por los beneficiarios respecto a:

- I. Dar a conocer el contenido de las presentes Reglas de Operación y orientar a la comunidad educativa en general, sobre la aplicación del mismo.
- II. Conocer y presentar las inconformidades contra los dictámenes que emita el Comité Estatal de Becas Jalisco.
- III. Llevar a cabo las acciones necesarias para que se cumpla lo establecido en las presentes Reglas de Operación, y en el caso de inobservancia las gestiones conducentes.

e. Comprobación o cumplimiento de resultados

Para validar el cumplimiento de resultados, se realizará una evaluación al programa; asimismo, podrá comprobarse el otorgamiento de becas consultando el padrón único de beneficiarios.

Ver apartados: Evaluación, transparencia y padrón de beneficiarios.

12. EJERCICIO Y COMPROBACIÓN DEL GASTO

SOLICITUD Y COMPROBACIÓN DE LOS RECURSOS DEL EJERCICIO FISCAL 2021
(CAPÍTULO 4000, TRANSFERENCIAS, ASIGNACIONES, SUBSIDIOS Y OTRAS AYUDAS)
(PARTIDA 4421, AYUDA PARA CAPACITACIÓN Y BECAS)

La Secretaría de Educación (SE), a cuenta y orden de la Unidad ejecutora del Gasto (UEG) o la Dirección Responsable del Programa, por conducto de la Dirección General de Análisis y Control del Gasto Público (DGACGP), deberá solicitar a la Secretaría de la Hacienda Pública (SHP) la apertura de una cuenta bancaria productiva específica, destinada para el manejo exclusivo de los recursos del programa por ejercicio fiscal vigente.

Es responsabilidad de la Unidad Ejecutora del Gasto (UEG) concluir los compromisos del programa y solicitar a la Dirección General de Análisis y Control del Gasto Público (DGACGP) de la Secretaría de Educación (SE) que haga las gestiones correspondientes ante la Secretaría de la Hacienda Pública (SHP) para la cancelación de dicha cuenta bancaria al finalizar el ejercicio fiscal.

A. SOLICITUD DE LA UNIDAD EJECUTORA DEL GASTO (UEG) ANTE LA DIRECCIÓN GENERAL DE ANÁLISIS Y CONTROL DEL GASTO PÚBLICO (DGACGP) DE LA SECRETARÍA DE EDUCACIÓN (SE) PARA LA GESTIÓN DEL RECURSO ANTE LA SECRETARÍA DE LA HACIENDA PÚBLICA (SHP).

La Unidad Ejecutora del Gasto (UEG) una vez que establezca el método de pago a los beneficiarios finales y presente la documentación comprobatoria que acredite la entrega de dicho método de pago ante la Dirección General de Análisis y Control del Gasto Público (DGACGP) de la Secretaría de Educación (SE) estará en condiciones de iniciar el proceso.

Posterior al punto anterior la Unidad Ejecutora del Gasto (UEG) enviará a la Dirección General de Análisis y Control del Gasto Público (DGACGP) de la Secretaría de Educación (SE), para turnar a la Secretaría de la Hacienda Pública (SHP), la solicitud del recurso anexando lo siguiente:

1. Oficio dirigido a la Dirección General de Análisis y Control del Gasto Público (DGACGP), firmado por la Unidad Ejecutora del Gasto (UEG) que contenga los siguientes puntos:

- Nombre del programa.
- Monto correspondiente de la ministración solicitada.
- Período del pago.
- Cantidad de beneficiarios a pagar por el período requerido.
- Clave o claves presupuestales a 46 dígitos con suficiencia presupuestal.
- Número de cuenta, CLABE interbancaria e Institución bancaria correspondiente al programa.

2. CD debidamente firmado por la Unidad Ejecutora del Gasto (UEG) para la transferencia que contenga en formato Excel la siguiente información:

- Nombre del beneficiario (Nombre(s), apellido paterno, apellido materno).
- Registro Federal de Contribuyentes (RFC) sin homoclave.
- Clave Única de Registro de Población (CURP).
- Clave o claves presupuestales a 46 dígitos con suficiencia presupuestal.
- Municipio.
- Importe del pago por beneficiario y el cálculo de dicho importe.
- Número y CLABE interbancaria de cuenta bancaria específica del programa a depositar.
- Sumatoria de los importes por beneficiario con el monto total.

3. Recibo firmado por el titular de la Unidad Ejecutora del Gasto (UEG) por el importe total del período solicitado, haciendo referencia a la cuenta bancaria correspondiente (número y CLABE interbancaria, así como el período del pago).

4. Listado de beneficiarios (que coincida con el anterior numeral 2) por la ministración solicitada debidamente rubricados al calce de cada hoja por el responsable de la Unidad Ejecutora del Gasto (UEG), firmados y sellados por la Unidad Ejecutora del Gasto (UEG) nombre y cargo en la hoja final.

- Nombre del beneficiario (Nombre(s), apellido paterno, apellido materno).
- Registro Federal de Contribuyentes (RFC) sin homoclave.
- Clave Única de Registro de Población (CURP).
- Clave o claves presupuestales a 46 dígitos con suficiencia presupuestal.
- Municipio.

- Importe del pago por beneficiario y el cálculo de dicho importe.
- Número y CLABE interbancaria de la cuenta bancaria específica del programa a depositar.
- Sumatoria de los importes por beneficiario con el monto total.

5. Copia de la normatividad vigente (Reglas de Operación).

No se podrán solicitar períodos retroactivos dentro de un período vigente, de ser el caso y si la Secretaría de la Hacienda Pública (SHP) lo permite, tendrán que solicitar retroactivos en un expediente individual.

Es responsabilidad de la Unidad Ejecutora del Gasto (UEG) el validar que la información que se presenta sea fidedigna.

B. GESTIÓN DE RECURSO DE LA DIRECCIÓN GENERAL DE ANÁLISIS Y CONTROL DEL GASTO PÚBLICO (DGACGP) DE LA SECRETARÍA DE EDUCACIÓN (SE) ANTE LA SECRETARÍA DE LA HACIENDA PÚBLICA (SHP) A CUENTA Y ORDEN DE LA UNIDAD EJECUTORA DEL GASTO (UEG).

1. Oficio dirigido a la Secretaría de la Hacienda Pública (SHP) a petición de la Unidad Ejecutora del Gasto (UEG), firmado por la Dirección General de Análisis y Control del Gasto Público (DGACGP) que contenga los siguientes puntos:

- Nombre del programa.
- Monto correspondiente de la ministración solicitada.
- Período del pago.
- Clave o claves presupuestales a 46 dígitos con suficiencia presupuestal (en caso de contar con diversas claves, se pueden anexar listado al oficio).
- Número de cuenta, CLABE interbancaria e Institución bancaria correspondiente al programa.

2. Recibo por la ministración solicitada a transferir a la cuenta bancaria para la administración de los recursos del programa, firmado por el titular de la Secretaría de Educación (SE) o el funcionario público facultado de la Secretaría de Educación (SE).

3. Listado de beneficiarios por la ministración solicitada con la sumatoria del monto total por el período, firmados y sellados por la Unidad Ejecutora del Gasto (UEG) en la hoja final.

4. Solicitud de pago emitida a través del Sistema Integral de Información Financiera.

5. Copia de la normatividad vigente aplicable (Reglas de Operación).

6. CD debidamente firmado por la UEG que contenga en formato Excel la siguiente información:

- Nombre del beneficiario (Nombre(s), apellido paterno, apellido materno).
- Registro Federal de Contribuyentes (RFC) sin homoclave.
- Clave Única de Registro de Población (CURP).
- Clave presupuestal con suficiencia presupuestal.
- Municipio.

- Importe del pago por beneficiario y el cálculo de dicho importe.
- Sumatoria de los importes por beneficiario con el monto total.

Es responsabilidad de la UEG el validar que la información que se presenta sea fidedigna.

C. SOLICITUD DE DISPERSIÓN DEL RECURSO A LOS BENEFICIARIOS DEL PROGRAMA, DE LA UNIDAD EJECUTORA DEL GASTO (UEG) ANTE LA DIRECCIÓN GENERAL DE ANÁLISIS Y CONTROL DEL GASTO PÚBLICO DE LA SE.

Una vez que el recurso solicitado por la Unidad Ejecutora del Gasto (UEG) se transfiera a la cuenta bancaria específica para el programa, la Unidad ejecutora del Gasto (UEG) inmediatamente gestionará su dispersión de la siguiente manera:

1. Oficio dirigido a la Dirección General de Análisis y Control del Gasto Público (DGACGP), firmado por la Unidad Ejecutora del Gasto (UEG) que contenga los siguientes puntos:

- Nombre del programa.
- Monto correspondiente de la ministración solicitada, así como cantidad de beneficiarios a dispersar.
- Período del pago.
- Número de cuenta, CLABE interbancaria e Institución bancaria correspondiente al programa.

2. CD debidamente firmado por el titular de la Unidad Ejecutora del Gasto (UEG) que contenga en formato Excel la siguiente información para el pago:

- Nombre del beneficiario (Nombre(s), apellido paterno, apellido materno).
- Clave Única de Registro de Población (CURP).
- Registro Federal de Contribuyentes (RFC) sin homoclave.
- Monto.
- Layout del instrumento de pago según lo requiera la institución bancaria o prestadora del servicio, para la entrega del recurso a los beneficiarios finales.

3. Listado de beneficiarios por la ministración solicitada con montos y totales del período, debidamente rubricados al calce de cada hoja por el responsable de la Unidad Ejecutora del Gasto (UEG), firmados y sellados por el titular de la Unidad Ejecutora del Gasto (UEG) con nombre y cargo en la hoja final. (la información debe coincidir con el CD del punto anterior).

Es responsabilidad de la Unidad Ejecutora del Gasto (UEG) el validar que la información que se presenta sea fidedigna.

D. SOLICITUD DE LA UNIDAD EJECUTORA DEL GASTO (UEG) ANTE LA DIRECCIÓN GENERAL DE ANALISIS Y CONTROL DEL GASTO PÚBLICO (DGACGP) DE LA SECRETARÍA DE EDUCACIÓN (SE) PARA ENVIAR LA COMPROBACIÓN A LA SECRETARIA DE LA HACIENDA PÚBLICA (SHP).

1. Oficio dirigido a la Dirección General de Análisis y Control del Gasto Público (DGACGP), firmado por la Unidad Ejecutora del Gasto (UEG) que contenga los siguientes puntos:

- Nombre del programa.
- Monto correspondiente de la ministración solicitada.
- Período del pago a comprobar.
- Número de solicitud del Sistema Integral de Información Financiera con el que se gestionó el recurso, así como la o las claves presupuestales.

2. Copia del listado debidamente firmado por los beneficiarios, en caso de ser menores por la madre, padre si es el caso o el tutor, acreditando la recepción del monto y período de pago, así como debidamente rubricados al calce de cada hoja, firmados y sellados por la Unidad Ejecutora del Gasto (UEG) con nombre y cargo en la hoja final, con el monto total por el período, anexando:

- Identificación oficial vigente del beneficiario si es mayor de edad, en caso de ser menor la de la madre, padre si es el caso o tutor (copia).

3. Copia de la normatividad vigente (Reglas de Operación).

Es responsabilidad de la Unidad Ejecutora del Gasto (UEG) el validar que la información que se presenta sea fidedigna.

E. ENVÍO DE LA COMPROBACIÓN DEL GASTO DE LA DIRECCIÓN GENERAL DE ANALISIS Y CONTROL DEL GASTO PÚBLICO (DGACGP) DE LA SECRETARIA DE EDUCACIÓN (SE) A LA SECRETARIA DE LA HACIENDA PÚBLICA (SHP) A CUENTA Y ORDEN DE LA UNIDAD EJECUTORA DEL GASTO (UEG).

1. Oficio dirigido a la Secretaria de la Hacienda Pública (SHP) que contenga los siguientes puntos:

- Nombre del programa.
- Monto correspondiente de la(s) ministración(es) solicitada(s).
- Período del pago.

2. Listado con el período, debidamente firmado por los beneficiarios de la recepción del monto total por el período de pago (en caso de ser menor de edad por la madre, el padre si es el caso o el tutor, así como debidamente rubricados al calce de cada hoja por el responsable de la Unidad Ejecutora del Gasto (UEG), firmados y sellados por el responsable de la Unidad Ejecutora del Gasto (UEG) nombre y cargo en la hoja final, anexando:

3. Identificación oficial vigente del beneficiario si es mayor de edad, en caso de ser menor la de la madre, el padre si es el caso o tutor (copia).
4. Oficio para la comprobación de la Unidad Ejecutora del Gasto (UEG) enviado a la Dirección General de Análisis y Control del Gasto Público (DGACGP) de la Secretaría de Educación (SE) (copia).
5. Solicitud(es) de Pago emitida(s) en el Sistema Integral de Información Financiera correspondiente(s) (copia)
6. Copia de la normatividad vigente (Reglas de Operación).

La Unidad Ejecutora del Gasto (UEG), resguardará expediente original o copia certificada de la documentación, misma que mantendrá bajo su custodia y exhibirla en cualquier momento que se le requiera, la Dirección General de Análisis y Control del Gasto Público (DGACGP) de la Secretaría de Educación (SE), podrá realizar revisiones de forma aleatoria en caso de ser necesario.

Las ministraciones de recursos se realizarán de manera mensual y/o conforme las especificaciones del programa, y la comprobación de los recursos entregados se hará de manera semestral (enero a junio, y julio a diciembre), en los cuales la Unidad Ejecutora del Gasto (UEG) deberá acreditar a la Dirección General de Análisis y Control del Gasto Público (DGACGP) de la Secretaría de Educación (SE) la comprobación de los recursos del semestre inmediato anterior, condicionado la entrega de la siguiente ministración mensual o período establecido en el programa, a la comprobación del semestre pasado.

El programa deberá ser concluido a más tardar el 31 de diciembre del ejercicio fiscal y la documentación de la comprobación del gasto del último pago solicitado, deberá ser entregada a la Dirección General de Análisis y Control del Gasto Público (DGACGP) de la Secretaría de Educación (SE) por parte de la Unidad Ejecutora del Gasto (UEG) a más tardar 5 cinco días hábiles anteriores al período vacacional del mes de diciembre, apegándose al calendario oficial de la Secretaría de Educación (SE).

La Unidad Ejecutora del Gasto (UEG) responsable del programa, se compromete a ejercer los recursos públicos descritos, en las acciones o proyectos autorizados, con un estricto apego a la austeridad, mejora continua, Reglas de Operación del programa vigentes y demás normatividad que lo rige; así mismo, se obliga a solicitar y hacer las gestiones necesarias para reintegrar a la Secretaría de la Hacienda Pública (SHP) los rendimientos financieros obtenidos, recursos que no fueron destinados o aplicados a los fines aprobados, y aquellos que por cualquier motivo no se hubiesen ejercido al 31 de diciembre del año en curso.

SECCIÓN IV. MECANISMOS DE VERIFICACIÓN Y EVALUACIÓN DE RESULTADOS

13. INDICADORES DE RESULTADO Y VALOR PÚBLICO

Nivel y Resumen Narrativo	Indicador	Descripción del indicador	Fórmula	Meta anual	Medios de verificación
FIN Contribuir a mejorar las condiciones sociales propicias para el acceso efectivo a los	Posición en el Índice de Rezago Social	Se refiere a la posición en el Índice de Rezago Social.	$(\text{Posición en el Índice de Rezago Social (Realizado)} / \text{Posición en el Índice de Rezago Social (Programado)}) \times 100$	29	En el Sistema de Monitoreo de Indicadores del

EL ESTADO DE JALISCO

PERIÓDICO OFICIAL

92

derechos sociales que impulsen capacidades de las personas y sus comunidades para reducir brechas de desigualdad, mediante la reconstrucción de un sentido de colectividad y corresponsabilidad del gobierno y la sociedad en general.		Nota: La frecuencia del indicador es quinenal			Desarrollo de Jalisco (MIDE Jalisco), para consulta abierta en https://seplan.app.jalisco.gob.mx/mide
PROPÓSITO Incrementar la calidad y accesibilidad educativa en todos los niveles, modalidades y servicios de manera inclusiva y equitativa, con un enfoque de formación integral centrado en el aprendizaje de las y los estudiantes, implementando procesos de enseñanza innovadores y de desarrollo de las comunidades para la vida en un contexto de corresponsabilidad, mediante la simplificación y reingeniería administrativa, la formación y profesionalización de todas las personas relacionadas al acto educativo, la mejora de la infraestructura y una pertinente articulación entre instancias gubernamentales y de la sociedad en general.	Grado promedio de escolaridad	Se refiere al grado promedio de escolaridad	(Número promedio de grados escolares aprobados por la población de 15 años y más (Realizado)/Número promedio de grados escolares aprobados por la población de 15 años y más (Programado))100	10	En el Sistema de Monitoreo de Indicadores del Desarrollo de Jalisco (MIDE Jalisco), para consulta abierta en https://seplan.app.jalisco.gob.mx/mide
COMPONENTE 11 Apoyos económicos otorgados para alumnos y alumnas de Educación Básica y Educación Normal	Total de becas de Educación Básica y Educación Normal otorgadas	Se refiere al total de Becas de Educación Básica y Educación Normal que el Comité Estatal de Becas dictamina como procedentes y que son otorgadas a los estudiantes que cumplen con los criterios y requisitos de la convocatoria	(Número de becas de educación básica y normal otorgadas(realizado)/Número de becas de educación básica y normal otorgadas (programadas) programadas))100	12,100	Listado de entrega de becas a beneficiarios signado / Dirección de Becas

ACTIVIDAD 11-02 Publicación de la convocatoria del programa de Becas Jalisco	Total de convocatorias para Becas Jalisco publicadas	Se refiere a la oportuna publicación de la Convocatoria para la participación en el programa de Becas Jalisco	Número de convocatorias para Becas Jalisco publicadas (Realizado)/ Número de convocatorias para Becas Jalisco publicadas(Programado)100	2	Portal web de la Secretaría de Educación Jalisco. https://portalsej.jalisco.gob.mx/convocatorias/
---	--	---	---	---	--

14. SEGUIMIENTO Y MONITOREO

La Dirección de Becas adscrita a la Dirección General de Programas Estratégicos, realizará el seguimiento y monitoreo a las acciones del programa Becas Jalisco, a través de reportes trimestrales de la Matriz de Indicadores para Resultados (MIR) que pueden consultarse en la siguiente página web:

<https://presupuestociudadano.jalisco.gob.mx/sid/introduccion>

Para la consulta deberá seleccionar el ejercicio 2021, posteriormente dirigirse al recuadro de programa presupuestario para seleccionar el 133 Becas Jalisco, dar click en la lupa ubicada en la parte superior en un recuadro verde. Se desplegará en la parte inferior una línea gris en donde se deberá dar click directamente en el 133 Programa Becas Jalisco, enseguida el sistema lo llevará a un apartado denominado Avance Presupuestal, en la parte superior se encuentra la Matriz de Indicadores para Resultados vigente para el ejercicio fiscal 2021.

También, el gobierno de Jalisco, a través de la Secretaría de Planeación y Participación ciudadana, realizará el seguimiento y monitoreo de éste programa en la plataforma denominada “Mis Programas”.

<https://programas.app.jalisco.gob.mx/programas/apoyo/Becas-Jalisco-en-educacion-basica-y-normal/527>

15. EVALUACIÓN

Con el objeto de proponer mejoras continuas, la Dirección de Becas adscrita a la Dirección General de Programas Estratégicos, al no contar con recursos para llevar a cabo una evaluación externa, realizará a través de la Dirección de Evaluación Educativa de la Secretaría de Educación, una evaluación anual referente a la eficiencia del proceso para el otorgamiento de becas a consolidarse durante el último trimestre del 2021, y que proyecta que los resultados de esta evaluación se podrán consultar en la página <http://edu.jalisco.gob.mx/becas/>, durante el primer trimestre del ejercicio fiscal 2022.

En dicha evaluación se considerará como principal factor el cumplimiento del objetivo del programa y a lo establecido en las presentes Reglas de Operación. A partir de los resultados, se emitirán recomendaciones para la mejora continua del programa.

SECCIÓN V. TRANSPARENCIA Y RENDICIÓN DE CUENTAS

16. TRANSPARENCIA Y DIFUSIÓN

16.1 Transparencia

Los apoyos que se otorgan a través del programa, implican el uso de recursos de la Administración Pública Estatal, por lo que, su ejercicio quedará sujeto a las disposiciones aplicables vigentes en materia de Contraloría.

La difusión oportuna de información sobre el padrón de beneficiarios/as, se llevará a cabo con apego a la Ley de Transparencia y Acceso a la Información Pública del Estado de Jalisco y sus Municipios, así como lo establecido en la Ley de Protección de Datos Personales en Posesión de Sujetos Obligados del Estado de Jalisco y sus Municipios.

La información correspondiente que tiene el programa, para el seguimiento en el cumplimiento de las obligaciones en materia de transparencia, pueden ser consultados en la siguiente liga: <https://transparencia.info.jalisco.gob.mx/transparencia/informacion-fundamental/4112>

Queda a cargo de las distintas dependencias de la administración pública estatal correspondientes, en el ejercicio de sus atribuciones, llevar a cabo la fiscalización y verificación del cumplimiento del programa, en sus respectivos ámbitos de competencia, quienes tendrán las atribuciones correspondientes para vigilar y controlar la aplicación y comprobación del gasto.

Derivado de la Ley de Transparencia y Acceso a la Información Pública del Estado de Jalisco y sus Municipios, señalados en el Artículo 8°, la unidad ejecutora del gasto observará con mayor énfasis las siguientes obligaciones:

- Publicar oportunamente las presentes Reglas de Operación, así como las Convocatorias que de ella se deriven.
- Motivar y fundamentar las Convocatorias de participación.
- Publicar en medios electrónicos y digitales los datos de contacto para la atención y recepción de solicitudes de información respecto al programa de Becas Jalisco.

16.2 Difusión:

Las presentes Reglas de Operación, además de su publicación en el periódico oficial “El Estado de Jalisco”, estarán disponibles para consulta en la página electrónica <https://programas.app.jalisco.gob.mx/programas/apoyo/Becas-Jalisco-en-educacion-basica-y-normal/527> en la cual además se pueden consultar los servicios que ofrece el programa, así como en el portal de la Secretaría de Educación, en el siguiente portal: <http://sistemas.sej.jalisco.gob.mx/becasjalisco/>

La Secretaría de Educación, será la encargada de dar a conocer el Programa a la ciudadanía en los municipios del Estado de Jalisco, a través de la estructura educativa.

La papelería, documentación oficial, así como la publicidad y promoción del Programa deberá contener la siguiente leyenda: “Este programa es público, ajeno a cualquier partido político. Queda prohibido el uso para fines distintos a los establecidos en el programa.” Quien haga uso indebido de los recursos de este Programa deberá ser denunciado y sancionado de acuerdo con la ley aplicable y ante la autoridad competente.

16.3 Quejas y denuncias:

Los beneficiarios tendrán el derecho de presentar quejas y denuncias de acuerdo a lo establecido por la Contraloría Social del programa; que puedan dar lugar a fincar responsabilidades administrativas, civiles y/o penales, ante las instancias correspondientes, ya sea por el incumplimiento de las disposiciones contenidas en las presentes Reglas de Operación y demás normativa que resulte aplicable; también podrán optar por acudir a las oficinas del Órgano Interno de Control de la Secretaría de Educación con domicilio en Av. Central Guillermo González Camarena No. 615, Col. Residencial Poniente, Zapopan, Jalisco, México, C.P. 45136; teléfonos: 33- 3678-7500, 33-3819-2713 o en su caso directamente en la Contraloría del Estado con domicilio y teléfono en: Vallarta #1252, Colonia: Americana, Guadalajara, Jalisco, México, Teléfonos: 33-1543-9470 o en la Dirección de Becas con domicilio en Prolongación Alcalde no. 1351 edificio "B" piso 10, Col. Miraflores, Guadalajara, Jalisco, México, C. P. 44270, teléfono: 33-38-19-27-75 ext. 22775.

17. PADRÓN DE BENEFICIARIOS

La difusión oportuna de información sobre el padrón de beneficiarios, se llevará a cabo con apego a la Ley de Transparencia y Acceso a la Información Pública del Estado de Jalisco y sus Municipios, en estricto apego a lo establecido en la Ley de Protección de Datos Personales en Posesión de Sujetos Obligados del Estado de Jalisco y sus Municipios; atendiendo a las disposiciones legales de información y protección de datos de menores de edad; el listado de todos los beneficiarios se podrá observar a través de la página de internet del Padrón Único de beneficiarios del Estado de Jalisco: <https://padronunico.jalisco.gob.mx/programas> donde la información se actualiza semestralmente, considerando como contenido mínimo del padrón los campos correspondientes a la clave del centro de trabajo, nombre de la escuela, municipio, monto de la beca y nivel educativo.

Este programa puede recabar datos personales de acuerdo a lo establecido en el artículo 3º, fracciones IX y X de la Ley de Protección de Datos Personales en Posesión de Sujetos Obligados del Estado de Jalisco y sus Municipios, así como información confidencial de conformidad al artículo 21 de la Ley de Transparencia y Acceso a la Información Pública del Estado de Jalisco y sus Municipios; por ello, y atendiendo a lo establecido en el artículo 72 de la citada Ley de Protección de Datos Personales, el programa, quien adquiere el carácter de responsable, de los datos personales deberá tratar los mismos comprometiéndose a garantizar su confidencialidad y únicamente utilizarlos para los fines que le fueron transferidos. El tratamiento de esta información deberá cumplir en todo momento con las disposiciones de las leyes antes señaladas, por lo que cualquier transferencia o tratamiento de los datos por personas o entidades distintas a las dirigidas se encuentra prohibido; salvo las excepciones contempladas en los artículos 15 y 75 de la Ley de Protección de Datos Personales en Posesión de Sujetos Obligados del Estado de Jalisco y sus Municipios.

18. CONTRALORÍA Y RENDICIÓN DE CUENTAS

18.1. Contraloría.

Se promoverá la participación de las personas beneficiarias en el Programa a través de la integración y operación de Comités de la Contraloría Social, para el seguimiento, supervisión y vigilancia del cumplimiento de las metas y acciones comprometidas en el mismo, así como la correcta aplicación de los recursos públicos que le sean asignados y el desempeño con honestidad, calidez y calidad de los servidores públicos.

Para lograr lo anterior, la instancia normativa deberá sujetarse a los “Lineamientos para la Contraloría Social en la Administración Pública Estatal, en materia de Desarrollo Social del estado de Jalisco” publicados en el Periódico Oficial “El Estado de Jalisco” con fecha del 14 de enero de 2021, para llevar a cabo la promoción y la realización de las acciones necesarias para la integración y operación de la Contraloría Social, bajo el esquema validado por la Contraloría del Estado.

El programa, convocatorias o cualquier mecanismo en donde se asignen, distribuyan, entreguen o ejerzan recursos públicos son sujetos a auditoría, revisión y seguimiento por la Contraloría del Estado o a través del Órgano Interno de Control correspondiente, así como por los Entes Fiscalizadores en el ejercicio de sus atribuciones y en sus respectivos ámbitos de competencia, desde el inicio hasta su conclusión.

18.2. Rendición de cuentas.

a) Vigilancia del programa.

La Secretaría de Educación, así como la Contraloría del Estado, tendrán a su cargo la vigilancia administrativa, financiera y técnica del Programa, por lo que podrán solicitar el apoyo a otras Dependencias y Organismos del Ejecutivo a efecto de que supervisen en el ámbito de su competencia el debido cumplimiento de las acciones y de toda aquella actividad inherente al Programa. Lo anterior no limita las facultades de fiscalización y seguimiento de otros entes competentes.

b) Supervisión.

El programa podrá ser supervisado por el Comité Estatal de Becas Jalisco, o por quien éste designe para verificar el cumplimiento y la eficiencia en sus procesos, así como el cumplimiento a las presentes Reglas de Operación.

Los apoyos que se otorguen a través de este Programa implicarán el uso de recursos públicos de la Administración Pública Estatal, por lo que, en consecuencia, su ejercicio, comprobación y vigilancia estará sujeto a las disposiciones vigentes aplicables; en este sentido, el Programa podrá ser auditado por la Contraloría del Estado, conforme al ámbito de sus competencias.

SECCIÓN VI. OTROS

19. ARTÍCULOS TRANSITORIOS

PRIMERO. –Las presentes Reglas de Operación entrarán en vigor al día siguiente de su publicación en el Periódico Oficial “El Estado de Jalisco”.

SEGUNDO. - Quedan sin efectos las Reglas de Operación del Programa de “Becas Jalisco 2020”, publicadas en el Periódico Oficial “El Estado de Jalisco”, con fecha 25 de abril del 2020.

ANEXOS

Los documentos a que se refieren las presentes Reglas de Operación se podrán consultar en la página web del programa: <http://edu.jalisco.gob.mx/becas/>.

ANEXO 1. Glosario

Abandono escolar: El abandono escolar (también llamado deserción escolar) consiste en el hecho de que un porcentaje de los niños y jóvenes que van a la escuela dejan sus estudios. Lo hacen en un periodo en el que la enseñanza es todavía obligatoria y deberían permanecer en las aulas.

Apoyo al ingreso, permanencia y/o terminación de estudios: Son las opciones que tienen los estudiantes en contextos y situación de vulnerabilidad para ingresar, permanecer y concluir sus estudios de cualquier tipo educativo a través de una beca.

Beca: Apoyo o estímulo económico, en beneficio de los estudiantes, que cubren los requisitos de elegibilidad.

Beneficiario: Estudiantes, que cumplen con los requisitos de elegibilidad establecidos en las presentes Reglas de Operación y reciben una beca.

Brechas de género: Es una medida estadística que muestra la distancia entre mujeres y hombres respecto a un mismo indicador. Se utiliza para reflexionar la brecha existente entre los sexos respecto a las oportunidades de acceso y control de los recursos económicos, sociales, culturales y políticos, lo que sirve para disponer de estadísticas desagregadas por sexo permitiendo documentar la magnitud de la desigualdad entre mujeres y hombres y facilitar el diagnóstico de los factores que provocan la discriminación.

Comité Estatal de Becas Jalisco: Órgano colegiado encargado de analizar, dictaminar y realizar todas las acciones necesarias para la operación de las becas en la Instancia ejecutora correspondiente, conformado de acuerdo a lo establecido en las presentes reglas.

Convocatoria: Documento emitido por la Instancia ejecutora correspondiente, mediante el cual se dan a conocer los requisitos, bases y fechas para participar en las becas.

Cobertura geográfica: es el alcance territorial del programa, en el que se definen las demarcaciones que serán objeto de la intervención; pueden ser un conjunto de municipios, zonas, localidades, etc. La cobertura geográfica tiene relación con la población objetivo.

Datos personales de la persona solicitante: Corresponde al nombre, apellidos, entidad donde habita y fecha de nacimiento.

Derechos Humanos: Conjunto de prerrogativas inherentes a la naturaleza de la persona, cuya realización efectiva resulta indispensable para el desarrollo integral del individuo que vive en una sociedad jurídicamente organizada. Estos derechos, establecidos en la Constitución Política de los Estados Unidos Mexicanos y demás leyes, deben ser promovidos, respetados, protegidos y garantizados por el Estado, atendiendo a los principios de universalidad, interdependencia, indivisibilidad y progresividad.

Discapacidad: Falta o limitación de alguna facultad física o mental que imposibilita o dificulta el desarrollo normal de la actividad de una persona.

Discriminación: Toda distinción, exclusión, restricción o preferencia que, por acción u omisión, con intención o sin ella, no sea objetiva, racional ni proporcional y tenga por objeto o resultado obstaculizar,

restringir, impedir, menoscabar o anular el reconocimiento, goce o ejercicio de los derechos humanos y libertades, cuando se base en uno o más de los siguientes motivos: el origen étnico o nacional, el tono de piel, la cultura, el sexo, el género, la edad, las discapacidades, la condición social, económica, de salud o jurídica, la religión, la apariencia física, las características genéticas, la situación migratoria, el embarazo, la lengua, las opiniones, la orientación sexual, la identidad o filiación política, el estado civil, la situación familiar, las responsabilidades familiares, el idioma, los antecedentes penales o cualquier otro motivo.

DRSE: Delegación Regional de Servicios Educativos. La Secretaría de Educación cuenta con 14 DRSE las cuales brindan servicios en materia de planeación y evaluación educativa, funciones administrativas y de apoyo a los servicios educativos en las diferentes regiones del Estado, permitiendo un mayor acercamiento y ágil respuesta a los trámites que se realizan de índole educativo a la comunidad en general.

Educación básica: Tipo educativo que comprende los niveles de preescolar, primaria y secundaria, en sus diferentes modalidades y servicios.

Educación normal: Tipo educativo de nivel superior dedicada específica y exclusivamente a la formación de profesores.

Eficiencia terminal: La Eficiencia Terminal permite conocer el porcentaje de alumnos que terminan un Nivel Educativo de manera regular (dentro del tiempo establecido).

Ejercicio fiscal: Periodo comprendido entre los meses de enero a diciembre de cada año.

Equidad educativa: Distribución igualitaria y justa del servicio educativo que satisfaga las necesidades particulares de quienes lo reciben, para así contribuir a superar las diferencias existentes, bajo el principio de "que sea para todos, según sus necesidades y capacidades". Asimismo, lograr que las condiciones personales, sociales, culturales, lingüísticas, económicas, de género, de discapacidad y/o de aptitudes sobresalientes de los estudiantes, o cualquier otra que pudiera atentar contra la dignidad humana y tenga por objeto anular o menoscabar los derechos y libertades de las personas, así como las características diferenciadas entre las escuelas, no sean impedimento para que los/as niños/as tengan una educación que les provea de mejores oportunidades de vida.

Estrategia: Principios y rutas fundamentales que orientarán el camino a seguir por las grandes líneas de acción contenidas en las políticas públicas estatales para alcanzar los propósitos, objetivos y metas planteados en el corto, mediano y largo plazos.

Evaluación: Conjunto de actividades encaminadas a valorar cuantitativa y cualitativamente los resultados de los proyectos y programas emanados del Plan Estatal de Gobernanza Desarrollo. Tiene como finalidad reorientar y mejorar la intervención del Estado y para incrementar la eficacia y eficiencia de los recursos empleados para alcanzar los objetivos previstos.

Género: Conjunto de ideas, creencias y atribuciones sociales, construidas en cada cultura y momento histórico, tomando como base la diferencia sexual; a partir de ello se construyen los conceptos de "masculinidad" y "feminidad", los cuales determinan el comportamiento, las funciones, oportunidades, valoración y las relaciones entre mujeres y hombres.

Grupos sociales en situación y contexto de vulnerabilidad: Aquellos núcleos de población y personas que, por diferentes factores o la combinación de ellos, enfrentan situaciones de riesgo o discriminación que les impiden alcanzar mejores niveles de vida y, por lo tanto, requieren de la atención e inversión del Gobierno para lograr su bienestar.

Igualdad de género: Situación en la cual mujeres y hombres acceden con las mismas posibilidades y oportunidades al uso, control y beneficio de bienes, servicios y recursos de la sociedad, así como a la toma de decisiones en todos los ámbitos de la vida social, económica, política, cultural y familiar.

Inclusión: Enfoque que se basa en el principio que asume a la diversidad como característica inherente a los grupos sociales, misma que debe aprovecharse en beneficio de cada uno de los/as integrantes, por lo que el sistema debe diseñarse e implementarse en apego a esta diversidad, con el fin de identificar y responder a las necesidades, características y capacidades de todos.

Indicador: Es la expresión cuantitativa construida a partir de variables cuantitativas o cualitativas, que proporciona un medio sencillo y fiable para medir logros (cumplimiento de objetivos y metas establecidas), reflejar los cambios vinculados con las acciones del programa, monitorear y evaluar sus resultados. Los indicadores de desempeño pueden ser indicadores estratégicos (referidos a los efectos, resultados e impactos del programa) o indicadores de gestión (insumos, actividades y productos del programa).

Indicadores educativos: Instrumentos que nos permiten medir y conocer la tendencia y las desviaciones de las acciones educativas, con respecto a una meta o unidad de medida esperada o establecida; así como plantear previsiones sobre la evolución futura de los fenómenos educativos.

Instancia ejecutora: La instancia responsable de la ejecución del Programa de Becas Jalisco es la Secretaría de Educación, a través de la Dirección de Becas adscrita a la Dirección General de Programas Estratégicos.

Instancia(s) adicional(es): Son las instancias que tienen por objeto coadyuvar con el funcionamiento de las becas establecidas por el Programa.

Instancia(s) normativa(s): Son las instancias que se encuentran involucradas en la definición de los aspectos que regulan la ejecución del Programa.

Metas: Son estimaciones cuantitativas independientes para el impacto, los resultados, los productos, las actividades y los insumos del programa. Las metas se definen en términos de cantidad, calidad y tiempo, utilizando para ello los indicadores seleccionados. Deben ser claras, precisas y realistas.

MIR: Matriz de Indicadores para Resultados.

La Matriz de Indicadores es una herramienta de planeación que en forma resumida, sencilla y armónica establece con claridad los objetivos de un programa, incorpora los indicadores que miden dichos objetivos y sus resultados esperados; identifica los medios para obtener y verificar la información de los indicadores e incluye los riesgos y contingencias que pueden afectar el desempeño del programa.

Objetivo: Es el resultado que un programa pretende alcanzar a través de la ejecución de determinadas acciones, deben ser general o específicos. Los objetivos específicos son un conjunto de resultados que a su vez permiten lograr un objetivo general. El objetivo general refleja el resultado que se espera lograr en términos de la atención de un problema público.

Plan: Documento legal que contiene en forma ordenada, sistemática y coherente las metas, estrategias, políticas, directrices y tácticas en tiempo y espacio, así como los instrumentos, mecanismos y acciones que se utilizarán para llegar a los fines deseados. Su naturaleza debe ser dinámica y flexible, sujeto a modificaciones en función de la evaluación periódica de sus resultados.

Plan Estatal de Gobernanza y Desarrollo: Instrumento rector de la planeación para el desarrollo del Estado que expresa las políticas, objetivos, estrategias y lineamientos generales en materia económica,

social, política, ecológica e institucional del Estado, concebidos de manera integral y coherente, dirigido a orientar el quehacer público, social y privado. En él se deben asentar las metas y retos del sector público.

Planeación: Proceso continuo, permanente e integral, evaluable mediante criterios e indicadores, por medio del cual se regulan, dirigen, articulan ordenan y sistematizan las acciones de la actividad colectiva de carácter político, ambiental, económico y social.

Perspectiva de género: Concepto que se refiere a la metodología y los mecanismos que permiten identificar, cuestionar y valorar la discriminación, desigualdad y exclusión de las mujeres, que se pretende justificar con base en las diferencias biológicas entre mujeres y hombres, así como las acciones que deben emprenderse para actuar sobre los factores de género y crear las condiciones de cambio que permitan avanzar en la construcción de la igualdad de género.

Población objetivo: Es un subconjunto de la población potencial a la que están destinados los productos del programa, y que es factible atender dados los recursos disponibles en un periodo de tiempo específico.

Problema social: Se define como una carencia o déficit existente en un grupo poblacional determinado. Constituye una brecha entre lo deseado (por la sociedad) y la realidad. Es una situación observable empíricamente que requiere de análisis científico-técnico. No se puede, por tanto, fundamentar en meras suposiciones o creencias ni tampoco confundirse con la ausencia de cobertura o falta de entrega de un apoyo específico.

Procesos: Se definen como la organización racional de los insumos para alcanzar un fin determinado. Se implementan a través de un conjunto de actividades, con procedimientos, normas y reglas, que permiten, en forma directa o indirecta, transformar los insumos en productos.

Programa: Instrumento de planeación cuya finalidad consiste en detallar los planteamientos y orientaciones generales para la intervención del estado, asociado con el Plan Estatal de Desarrollo, mediante la identificación de objetivos y metas. Debe contener una serie de actividades a realizar, organizadas y sistematizadas, con recursos previamente determinados y a cargo de una institución pública responsable de alcanzar una o varias metas planteadas; sirve, además, como instrumento de transparencia y rendición de cuentas a los ciudadanos.

Reglas de Operación: Conjunto de disposiciones que enmarcan y dan forma a la operación de los programas, señalando con claridad los mecanismos para que el recurso financiero o en especie y los esfuerzos de todos los actores involucrados en el proceso se manejen con transparencia, la no discrecionalidad, de manera equitativa, eficaz y eficiente.

Rescisión de la beca: Cuando la Instancia ejecutora determina que la persona beneficiaria incumple con lo establecido en las presentes Reglas de Operación.

Seguimiento: Mecanismo preventivo y correctivo que permite la oportuna detección y corrección de desviaciones, ineficiencias o incongruencias en el curso de la formulación, instrumentación, ejecución y evaluación de las acciones, con el propósito de procurar el cumplimiento de la normatividad que las rige y las estrategias, políticas, objetivos, metas y asignación de recursos.

Sexo: Conjunto de diferencias biológicas, anatómicas y fisiológicas de los seres humanos que los definen como hombres o mujeres.

Suspensión: Interrupción de la beca de estudio a petición de la persona beneficiaria por un plazo no mayor a 12 meses.

Vulnerabilidad: Incapacidad de una persona, o de una comunidad para aprovechar las oportunidades disponibles en distintos ámbitos socioeconómicos, para mejorar su situación de bienestar o impedir un deterioro.

ATENTAMENTE

JUAN CARLOS FLORES MIRAMONTES
Secretario de Educación del Estado de Jalisco
(RUBRICA)